



PREFEITURA MUNICIPAL DE MEDEIROS

CEP: 38.930-000 ESTADO DE MINAS GERAIS

A Escola Municipal João José Pereira começou a funcionar no ano de 1976 (mas sua autorização se deu em 21/01/1982) na região do Cravo.

Com o tempo, em outras localidades rurais houve a necessidade de escolas para ministrar a formação educacional de novos alunos. Para atender essa demanda, foram criadas turmas anexas a ela (uma na região do Cervo, uma no Paiol Queimado, uma na Lagoa Seca e uma na Pimenteira/Cravo). Após ter encerradas as atividades de todas as suas turmas vinculadas, hoje atende apenas na comunidade da Pimenteira, turmas de pré-escolar ao 5º ano do Ensino Fundamental.

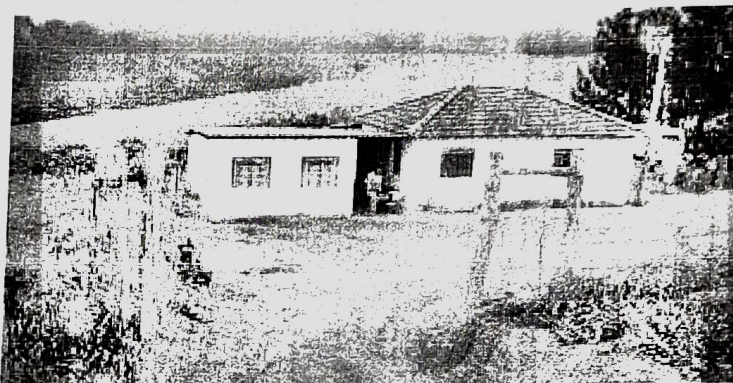

Registra-se nos arquivos da Câmara Municipal de Medeiros, pela lei N.º 31/91, uma autorização para a instalação de uma creche no Município de Medeiros. A partir de 1994, consta o atendimento à criança de 0 a 6 anos, o funcionamento da mesma, através de um Convênio firmado com a Fundação Legião Brasileira de Assistência, coordenado pela Secretaria de Assistência Social. A instituição denominava Creche Municipal "Joana Feris Jabour", sancionada pela Lei N.º 153/98 em 22 de junho de 1998.

Apesar, de estar em funcionamento aos anos citados acima, a criação e autorização se deu através da Lei N.º 216/02 em 04 de setembro de 2002, com a denominação de Centro Municipal de Educação Infantil "José Bahia Gontijo", situada à Praça José de Faria Leite, s/nº, centro, Medeiros/MG, agora como instituição educacional de acordo com a LDB. O Centro oferece a primeira etapa da Educação Básica – Educação Infantil atendendo crianças na faixa etária de 0 a 5 anos, (berçário, maternal I, maternal II, maternal III, 1º e 2º períodos, turmas de 04 e 05 anos, com funcionamento de segunda-feira a sexta-feira de 6h às 18h).



PREFEITURA MUNICIPAL DE MEDEIROS

CEP: 38.930-000 ESTADO DE MINAS GERAIS

Esta instituição fica sob a responsabilidade da Secretaria Municipal de Educação com equipe administrativa (Diretoria, Supervisão Pedagógica, Secretaria). O Centro Municipal de Educação Infantil "José Bahia Gontijo", busca integrar as funções de educar e cuidar, associadas aos padrões de qualidade advindos de concepção de desenvolvimento que consideram as crianças nos seus contextos sociais, ambientais, culturais, nas interações e práticas sociais.



Fonte: Prefeitura Municipal de Medeiros/Secretaria Municipal de Educação e Cultura

DIAGNÓSTICO DA EDUCAÇÃO DO MUNICÍPIO

Garantia do Direito à Educação Básica com Qualidade

Apresentamos abaixo os Indicadores da Educação Básica em Medeiros:

TABELA - Indicadores da Educação Básica em Medeiros

| Ano | Estabelecimentos | Matrículas | Docentes | Turnas |
|------|------------------|------------|----------|--------|
| 2007 | 5 | 814 | 59 | 45 |
| 2008 | 5 | 757 | 57 | 47 |
| 2009 | 5 | 832 | 52 | 45 |
| 2010 | 5 | 767 | 49 | 46 |
| 2011 | 5 | 806 | 52 | 48 |
| 2012 | 5 | 775 | 63 | 50 |
| 2013 | 5 | 734 | 52 | 50 |
| 2014 | 5 | 681 | 48 | 49 |

Fonte: MEC/Inep/DEED/Censo Escolar / Preparação: Todos Pela Educação



PREFEITURA MUNICIPAL DE MEDEIROS

CEP: 38.930-000 ESTADO DE MINAS GERAIS

Educação Infantil

Em relação a esse tema, o PNE previu, em sua meta 1: "Universalizar, até 2016, a educação infantil na pré-escola para as crianças de 4 (quatro) a 5 (cinco) anos de idade e ampliar a oferta de educação infantil em creches de forma a atender, no mínimo, 50% (cinquenta por cento) das crianças de até 3 (três) anos até o final da vigência deste PNE".

Segundo o IBGE 2010 o município de Medeiros-MG tem a população de 3444 habitantes demonstrado nos indicadores abaixo:

GRÁFICO – Percentual da população de 0 a 3 anos que frequenta a escola

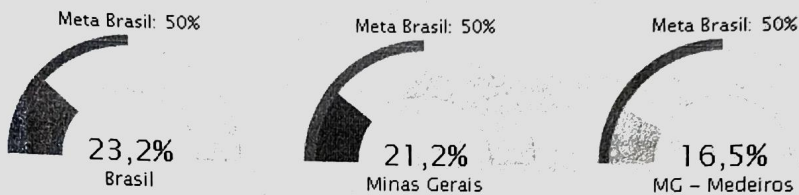

Fonte: Estado e Brasil – IBGE/Pesquisa Nacional por Amostra de Domicílios (PNAD) – 2013 Município e Mesorregião – IBGE/Censo Populacional – 2010

GRÁFICO – Percentual da população de 4 e 5 anos que frequenta a escola



Fonte: Estado e Brasil – IBGE/Pesquisa Nacional por Amostra de Domicílios (PNAD) – 2013 Município e Mesorregião – IBGE/Censo Populacional – 2010

Perante a meta estabelecida pelo MEC, o município atendia em 2010 83,7% das crianças de 4 a 5 anos e 16,5% das crianças de 0 a 3 anos. Em 2013, das 163 crianças de 0 a 4 anos (SIAB-2014), foram atendidas 103 com a mesma idade.



PREFEITURA MUNICIPAL DE MEDEIROS

CEP: 38.930-000 ESTADO DE MINAS GERAIS

Dos alunos de 0 a 5 anos, todos que residem em zona rural são contemplados pelo transporte escolar, perfazendo um total de 47 crianças. Os modelos de veículos oferecidos dificultam o acesso de entrada e saída das crianças no mesmo, sendo necessária a ajuda de um adulto. Não é possível ainda, o cumprimento da legislação de trânsito que prevê assentos próprios para esta faixa etária.

Essa população recebe atendimento em 3 escolas municipais, sendo 2 de zona rural em um turno que oferece uma refeição, e a escola da zona urbana em tempo integral servindo 5 refeições.

TABELA - Infraestrutura das escolas de zona rural

Dependências

| | | |
|--------------------------------------|--|------------------|
| Biblioteca | | 100% (2 escolas) |
| Cozinha | | 100% (2 escolas) |
| Laboratório de informática | | 50% (1 escola) |
| Laboratório de ciências | | 0% (0 nenhuma) |
| Quadra de esportes | | 50% (1 escola) |
| Sala para leitura | | 0% (0 nenhuma) |
| Sala para a diretoria | | 100% (2 escolas) |
| Sala para os professores | | 0% (0 nenhuma) |
| Sala para atendimento especial | | 0% (0 nenhuma) |
| Sanitário dentro do prédio da escola | | 100% (2 escolas) |
| Sanitário fora do prédio da escola | | 0% (0 nenhuma) |



PREFEITURA MUNICIPAL DE MEDEIROS

CEP: 38.930-000 ESTADO DE MINAS GERAIS

Acessibilidade

Escolas com dependências acessíveis aos portadores de deficiência



0% (0 nenhuma)

Escolas com sanitários acessíveis aos portadores de deficiência



0% (0 nenhuma)

Fonte Censo Escolar/INEP 2013 | Total de Escolas de Educação Básica: 2 | QEdu.org.br

Abaixo, apresentamos dados referentes a formação dos professores regentes de turmas de educação infantil nas 3 escolas.

TABELA - Docentes da Educação Infantil, por formação

| Ano | Ensino Fundamental | Ensino Médio - Normal / Magistério | Ensino Médio | Ensino Superior |
|------|--------------------|---------------------------------------|--------------|-----------------|
| 2007 | 0% | 75% | 0% | 25% |
| 2008 | 0% | 66,7% | 11,1% | 22,2% |
| 2009 | 0% | 45,5% | 9,1% | 45,5% |
| 2010 | 0% | 42,9% | 0% | 57,1% |
| 2011 | 0% | 14,3% | 0% | 85,7% |
| 2012 | 0% | 23,1% | 0% | 76,9% |
| 2013 | 0% | 33,3% | 0% | 66,7% |

Fonte: MEC/Inep/DEED/ Censo Escolar / Preparação: Todos Pela Educação

É possível apontar que das 3 escolas apenas o CEMEI "José Bahia Gontijo" oferece infraestrutura adaptada, entretanto possui um número de salas insuficiente sendo necessário que a escola estadual empreste salas para turmas de pré-escola e limitando vagas de 0 a 3 anos.

Os recursos pedagógicos existentes não atendem as necessidades educacionais. Constatamos a insuficiência de jogos pedagógicos, brinquedoteca, computadores, materiais para trabalhar atividades psicomotoras, livros infantis, capacitações para o corpo docente, entre outros.

Em 2013, o município de Medeiros recebeu recursos do Programa Brasil Carinhoso, relativas à 8 (oito) crianças cadastradas no Programa Bolsa Família e matriculadas na Creche.

Ensino Fundamental



PREFEITURA MUNICIPAL DE MEDEIROS

CEP: 38.930-000 ESTADO DE MINAS GERAIS

Em relação a esse tema, o PNE previu, em sua meta 2: "Universalizar o ensino fundamental de 9 (nove) anos para toda a população de 6 (seis) a 14 (quatorze) anos e garantir que pelo menos 95% (noventa e cinco por cento) dos alunos conclua essa etapa na idade recomendada, até o último ano de vigência deste PNE."

De acordo com os dados do IBGE/2010 o município de Medeiros atende 99,8% da população entre 6 a 14 anos. 66,71% dos alunos entre 15 e 17 anos concluíram o ensino fundamental.

GRÁFICO – Percentual da população de 6 a 14 anos que frequenta a escola



Fonte: Estado e Brasil – IBGE/Pesquisa Nacional por Amostra de Domicílios (PNAD) – 2013 Município e Mesorregião – IBGE/Censo Populacional – 2010

Em 2010, 85,98% da população de 6 a 17 anos do município estavam cursando o ensino básico regular com até dois anos de defasagem idade-série.

GRÁFICO – Percentual de pessoas de 16 anos com pelo menos o ensino fundamental concluído



Fonte: Estado e Brasil – IBGE/Pesquisa Nacional por Amostra de Domicílios (PNAD) – 2013 Município e Mesorregião – IBGE/Censo Populacional – 2010



PREFEITURA MUNICIPAL DE MEDEIROS

CEP: 38.930-000 ESTADO DE MINAS GERAIS

GRÁFICO – Fluxo Escolar por Faixa Etária – Medeiros – MG - 2010

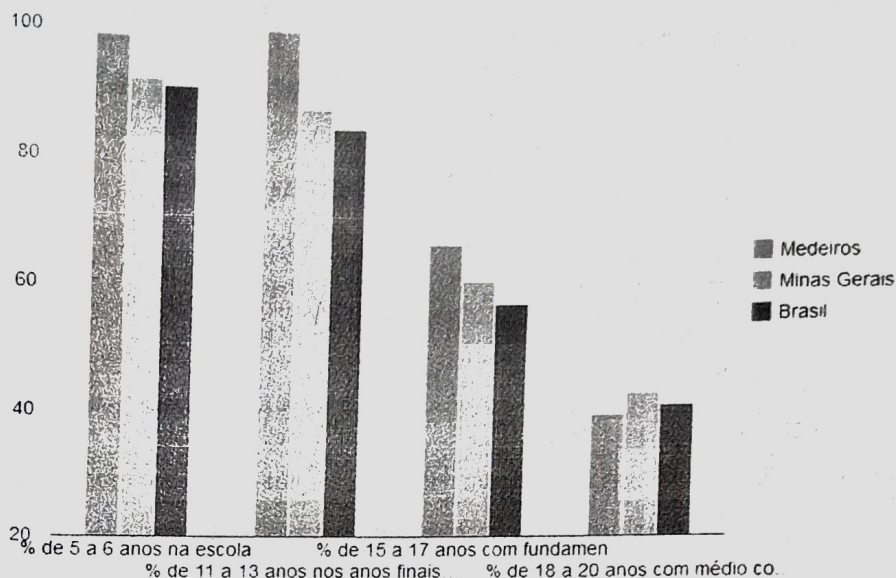

Fonte: PNUD, Ipea e FJP

TABELA - Taxa de distorção idade-série - Anos Iniciais do Ensino Fundamental

| Ano | Distorção Idade-Série |
|------|-----------------------|
| 2006 | 9,3 |
| 2007 | 7,1 |
| 2008 | 3,1 |
| 2009 | 5,3 |
| 2010 | 7,5 |
| 2011 | 6,8 |
| 2012 | 5,5 |
| 2013 | 2,6 |

Fonte: MEC/Inep/DEED/CSI



PREFEITURA MUNICIPAL DE MEDEIROS

CEP: 38.930-000 ESTADO DE MINAS GERAIS

TABELA - Taxa de distorção idade-série - Anos Finais do Ensino Fundamental

| Ano | Distorção Idade-Série |
|------|-----------------------|
| 2006 | 27,6 |
| 2007 | 28,0 |
| 2008 | 20,6 |
| 2009 | 23,8 |
| 2010 | 23,1 |
| 2011 | 22,4 |
| 2012 | 20,6 |
| 2013 | 20,7 |

Fonte: MEC/Inep/DEED/CSI

De acordo com dados do ano de 2013, o município atendia 480 alunos no ensino fundamental divididos em três escolas, sendo duas rurais e uma urbana, onde 229 cursavam os anos iniciais e 251 os anos finais do ensino fundamental.

TABELA - Matrícula por modalidade, etapa e turno

| Modalidade/Etapa | Matrículas por Ano | | | | | | | | | | | Total | |
|-------------------------------------|--------------------|------|------|------|------|-------|------|------|------|------|------|-------|-----|
| | Urbana | | | | | Rural | | | | | | | |
| | 2007 | 2008 | 2009 | 2010 | 2011 | 2011 | 2012 | 2012 | 2013 | 2013 | 2013 | | |
| ANOS INICIAIS do Ensino Fundamental | 2007 | - | - | - | - | - | - | - | - | - | - | - | - |
| | 2008 | 202 | - | - | - | 202 | - | - | - | - | - | - | 202 |
| | 2009 | - | - | - | - | - | - | - | - | - | - | - | - |
| | 2010 | - | - | - | - | - | - | - | - | - | - | - | - |
| | 2011 | 192 | - | - | - | 192 | 100 | - | - | - | - | 100 | 292 |
| | 2012 | 185 | - | - | - | 185 | 55 | - | - | - | - | 86 | 271 |
| | 2013 | - | - | 50 | - | - | 50 | - | 169 | - | - | - | 169 |



PREFEITURA MUNICIPAL DE MEDEIROS

CEP: 38.930-000 ESTADO DE MINAS GERAIS

ANOS FINAIS do Ensino Fundamental

| | | | | | | | | | |
|------|-----|----|---|-----|----|-----|---|-----|-----|
| 2007 | - | - | - | - | - | - | - | - | - |
| 2008 | 205 | - | - | 205 | - | - | - | - | 205 |
| 2009 | - | - | - | - | - | - | - | - | - |
| 2010 | - | - | - | - | - | - | - | - | - |
| 2011 | 199 | - | - | 199 | 55 | - | - | 55 | 254 |
| 2012 | 194 | - | - | 194 | 44 | - | - | 44 | 238 |
| 2013 | - | 52 | - | 52 | - | 199 | - | 199 | 251 |

FONTE: Disponível em <http://ide.mec.gov.br>

De uma forma geral, nas três escolas há necessidade de ampliação e reforma. As salas de aula das duas escolas de zona rural são pequenas com ventilação e iluminação inadequadas. As bibliotecas de todas as escolas têm seu espaço limitado a apenas acomodar o acervo restringindo o uso e veiculação dos alunos. As salas para o uso administrativo são insuficientes nas escolas de zona rural e pequenas na escola de zona urbana. Todas as escolas possuem laboratório de informática, mas não há computadores em número suficiente para os alunos e as impressoras recebidas pelo FNDE são de manutenção cara. As escolas não possuem laboratório de Ciências.

Das três escolas do município, apenas uma tem quadra poliesportiva, outra possui o espaço, mas não dispõe de infraestrutura e a última não possui espaço físico para as práticas esportivas. Também não há espaço adequado para as atividades do recreio, faltam brinquedos educativos, parquinhos, bem como todo tipo de material esportivo (bolas, redes, petecas, cestas, bambolês, cones, jogos de tabuleiro, etc.).

Nas escolas de zona rural não há um espaço (auditório) para realização de reuniões, teatros, exibição de filmes. Há uma carência de equipamentos multimídia (som, microfones, televisão, DVD, data show, tela de projeção). Estas atividades são realizadas no refeitório criando



PREFEITURA MUNICIPAL DE MEDEIROS

CEP: 38.930-000 ESTADO DE MINAS GERAIS

uma grande dificuldade em conciliar horários entre as atividades e adequar a estrutura fixa e móvel do ambiente.

As cozinhas, de maneira geral, são boas, porém não atendem as normas do Programa Nacional de Alimentação Escolar – PNAE, por faltar utensílios (panelas, copos, talheres, panelas industriais, pratos, vasilhame, liquidificadores, batedeiras, espremedores industriais), equipamentos (pias, bancadas, armários, prateleiras, câmara fria, exaustores, balcões térmicos). O piso e as paredes necessitam de reparos e/ou trocas. Tais dificuldades não impedem de servir uma refeição por turno.

Percebe-se falta de equipamentos, armários, computadores, impressoras de grande porte para o trabalho administrativo. Mobiliários como quadros negros, jogos de mesa, estão em mau estado de conservação e em números insuficientes. O acervo é escasso em livros literários, paradidáticos e materiais diversos de pesquisa, tanto para alunos quanto professores. Os livros didáticos do Programa PNLD são de boa qualidade, mas por serem estruturados nacionalmente, não atendem ao plano curricular do estado de Minas Gerais dificultando o seu cumprimento.

Não há um programa no município de assistência ao aluno, no que diz respeito à oferta de uniforme, mochila e materiais escolares.

O transporte escolar atende 168 alunos dos 480 matriculados no Ensino Fundamental.

Ensino Médio

Em relação a esse tema, o PNE previu, em sua meta 3: “Universalizar, até 2016, o atendimento escolar para toda a população de 15 a 17 anos e elevar, até o final do período de vigência deste PNE, a taxa líquida de matrículas no ensino médio para 85%.”

No município existe apenas uma escola que atende o Ensino Médio da rede estadual. Em 2010, de acordo com os dados abaixo, 84,3% frequentavam a escola.

QUADRO – Percentual da população de 15 a 17 anos que frequenta a escola



Fonte: Estado e Brasil – IBGE/Pesquisa Nacional por Amostra de Domicílios (PNAD) – 2013 Município e Mesorregião – IBGE/Censo Populacional – 2010



PREFEITURA MUNICIPAL DE MEDEIROS
CEP: 38.930-000 ESTADO DE MINAS GERAIS

QUADRO – Taxa de escolarização líquida no ensino médio da população de 15 a 17 anos.

NT Indicador 3B - Taxa de escolarização líquida no ensino médio da população de 15 a 17 anos.

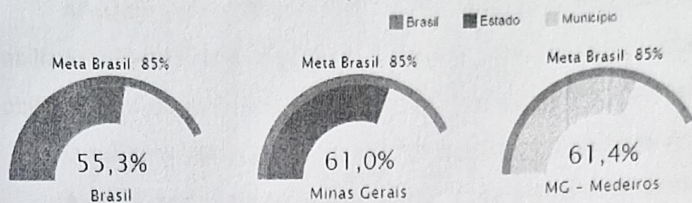

Fonte: Estado e Brasil – IBGE/Pesquisa Nacional por Amostra de Domicílios (PNAD) – 2013
Município e Mesorregião – IBGE/Censo Populacional – 2010

TABELA – Taxa de Distorção Idade-série – Ensino Médio

| Ano | Distorção Idade-Série |
|------|-----------------------|
| 2006 | 30,8 |
| 2007 | 37,3 |
| 2008 | 26,7 |
| 2009 | 30,9 |
| 2010 | 33,6 |
| 2011 | 21,7 |
| 2012 | 22,1 |
| 2013 | 20,2 |

Fonte: MEC/Inep/DEED/CSI

A Escola Estadual “José Sabino da Paixão” existe desde 1938 e funciona no mesmo prédio desde 1974. Devido ao tempo, sua infraestrutura apresenta muitos pontos de desgaste, necessitando de uma ampla e urgente reforma. As instalações hidráulicas, elétricas apresentam problemas constantes. Há telhas quebradas, portas sem trincos, pisos e vidros quebrados, paredes trincadas, goteiras. Toda a mão de obra para a manutenção básica é oferecida pela Prefeitura Municipal, uma troca devido ao uso de salas de aula para atender à Educação Infantil do município. Mas há uma grande preocupação da gestão escolar para o próximo ano, uma vez que a prefeitura não utilizará mais o espaço da escola.

As salas de aula possuem espaço, ventilação e iluminação inadequados, o mobiliário, quadros negros, jogos de mesa, estão em mau estado de conservação e em números insuficientes.



PREFEITURA MUNICIPAL DE MEDEIROS
CEP: 38.930-000 ESTADO DE MINAS GERAIS

A biblioteca tem um bom espaço, mas necessita de acervo literário adequado à faixa etária, livros para apoio aos professores, e mobiliário adequado, jogos de mesas, computador, prateleiras.

A escola possui laboratório de informática, com computadores, mas sem impressoras e mobiliário adequados. O espaço destinado ao laboratório de Ciências é inadequado, não possui mobiliário, equipamento sem geral e infraestrutura para o funcionamento.

O auditório necessita de uma reforma geral e aquisição de equipamentos novos.

A cozinha, de maneira geral, é boa, porém não atende as normas do Programa Nacional de Alimentação Escolar –PNAE, porque falta utensílios (panelas, copos, talheres, panelas industriais, pratos, vasilhame, liquidificadores, batedeiras, espremedores industriais), equipamentos (pias, bancadas, armários, prateleiras, fogões, fornos, geladeiras, freezer, câmara fria, exaustores, balcões térmicos), não há revestimento adequado no piso e nas paredes na cozinha. Há um espaço destinado ao refeitório, mas não possui mobiliário adequado.

A escola conta com um amplo espaço, que poderia ser utilizado para a construção de uma quadra de esportes. A Escola utiliza o poliesportivo municipal, sempre que o mesmo está disponível, porém este se encontra distante da sede e o deslocamento do professor e alunos é feito a pé, o que torna o percurso à noite perigoso.

Dos 123 alunos do Ensino Médio, 46 alunos do Ensino Médio fazem uso do transporte escolar municipal sendo que 24 encontram oportunidade de estudar somente no noturno por escassez de veículos no diurno.

A escola possui salas de aula com metragem fora do padrão legal causando uma dificuldade na organização dos alunos.



PREFEITURA MUNICIPAL DE MEDEIROS
CEP: 38.930-000 ESTADO DE MINAS GERAIS

TABELA - Taxa de rendimento

| Tabela 13-A. Taxas de Rendimento - Rede Estadual em Medeiros | | | | | | | |
|--|------|----------------|-------|-----------------|-------|---------------|-------|
| SÉRIE/ANO | Ano | Taxa Aprovação | | Taxa Reprovação | | Taxa Abandono | |
| | | Urbana | Rural | Urbana | Rural | Urbana | Rural |
| 1º ano do EM | 2009 | 87,52 | - | 7,50 | - | 10,00 | - |
| | 2010 | 64,30 | - | 0,00 | - | 9,70 | - |
| | 2011 | 95,30 | - | 2,30 | - | 2,30 | - |
| | 2012 | 91,60 | - | 6,10 | - | 1,00 | - |
| 2º ano do EM | 2008 | 91,40 | - | 2,90 | - | 5,70 | - |
| | 2009 | 88,60 | - | 8,60 | - | 2,90 | - |
| | 2010 | 85,40 | - | 11,60 | - | 0,00 | - |
| | 2011 | 92,30 | - | 1,90 | - | 5,90 | - |
| 3º ano do EM | 2008 | 100,00 | - | 0,00 | - | 0,00 | - |
| | 2009 | 100,00 | - | 0,00 | - | 0,00 | - |
| | 2010 | 100,00 | - | 0,00 | - | 0,00 | - |
| | 2011 | 100,00 | - | 0,00 | - | 0,00 | - |
| | 2012 | 95,90 | - | 0,00 | - | 4,10 | - |

FONTE: Disponível em <http://ide.mec.gov.br>

Alfabetização

Em relação a esse tema, o PNE previu duas metas: a) meta 5: "Alfabetizar todas as crianças, no máximo, até o final do 3º (terceiro) ano do ensino fundamental"; b) meta 9: "Elevar a taxa de alfabetização da população com 15 (quinze) anos ou mais para 93,5% (noventa e três inteiros e cinco décimos por cento) até 2015 e, até o final da vigência deste PNE, erradicar o analfabetismo absoluto e reduzir em 50% (cinquenta por cento) a taxa de analfabetismo funcional."

GRÁFICO – Taxa de alfabetização de crianças que concluíram o 3º ano do ensino fundamental

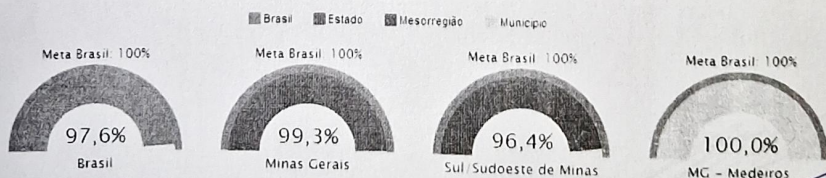



PREFEITURA MUNICIPAL DE MEDEIROS

CEP: 38.930-000 ESTADO DE MINAS GERAIS

Fonte: Estado e Brasil – IBGE/Pesquisa Nacional por Amostra de Domicílios (PNAD) – 2013
Município e Mesorregião – IBGE/Censo Populacional – 2010

GRÁFICO – Taxa de alfabetização da população de 15 anos ou mais de idade



Fonte: Estado e Brasil – IBGE/Pesquisa Nacional por Amostra de Domicílios (PNAD) – 2013
Município e Mesorregião – IBGE/Censo Populacional – 2010

GRÁFICO – Taxa de analfabetismo funcional da população de 15 anos ou mais de idade

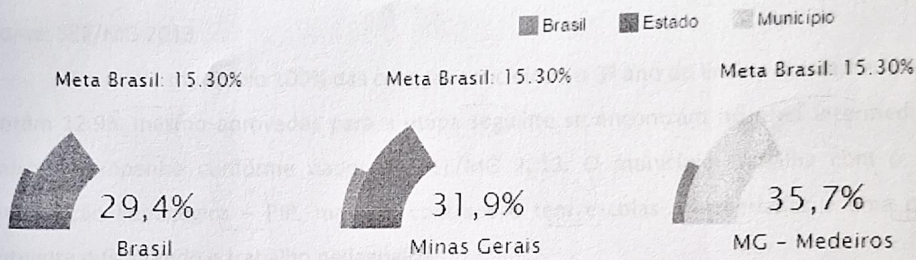

Fonte: Estado e Brasil – IBGE/Pesquisa Nacional por Amostra de Domicílios (PNAD) – 2013
Município e Mesorregião – IBGE/Censo Populacional – 2010



PREFEITURA MUNICIPAL DE MEDEIROS

CEP: 38.930-000 ESTADO DE MINAS GERAIS

IMAGEM - PROALFA 2013 Rede Municipal

1. Proficiência Média

2. Participação (número de alunos)

3. Evolução do Percentual de Alunos por Padrão de Desempenho

570,8

Previsto 167922
Efetivo 153492
Percentual 91,4

| Edição | Proficiência | % por padrão de Desempenho | | |
|--------|--------------|----------------------------|------|------|
| 2011 | 563,2 | 11,1 | 13,2 | 75,7 |
| 2012 | 566,1 | 12,3 | 14,1 | 73,6 |
| 2013 | 570,8 | 8,9 | 10,7 | 80,4 |

587,4

Previsto 57
Efetivo 54
Percentual 94,7

| Edição | Proficiência | % por padrão de Desempenho | | |
|--------|--------------|----------------------------|------|------|
| 2011 | 550,1 | 3,0 | 13,7 | 82,4 |
| 2012 | 550,4 | 11,6 | 11,6 | 79,7 |
| 2013 | 587,4 | 11,1 | 1,8 | 87,0 |

Fonte: SEE/MG 2013

Em nosso município 100% das crianças concluíram o 3º ano do Ensino Fundamental em 2013, porém 12,9% mesmo aprovados para a etapa seguinte se encontram no nível intermediário e/ou baixo desempenho conforme dados da SEE/MG 2013. O município trabalha com o Plano de Intervenção Pedagógica – PIP, mas em contrapeso tem escolas multiseriadas e uma população fluante dificultando o trabalho pedagógico.

As escolas rurais, em 2013-2015 receberam apenas uma opção de escolha do livro didático pelo Programa do PNLD/MEC, limitando os recursos para os professores alfabetizadores.

Educação em Tempo Integral

Em relação a esse tema, o PNE previu, em sua meta 6: “Oferecer Educação em tempo integral em, no mínimo, 50% das escolas públicas, de forma a atender, pelo menos, 25% dos(as) alunos(as) da Educação Básica.”

De acordo com os dados de 2013, 40% das escolas do município permanecem pelo menos 7 horas em atividades escolares. São atendidos 12,1% dos alunos do ensino fundamental, da zona urbana, em Projeto de Tempo Integral. Atualmente nenhuma escola possui condições de atender em 100% a demanda de alunos em tempo integral. As escolas rurais por não possuir transporte e recursos; e a escola urbana porque funciona em dois turnos ocupando todo o espaço escolar. Os



PREFEITURA MUNICIPAL DE MEDEIROS
CEP: 38.930-000 ESTADO DE MINAS GERAIS

alunos atendidos atualmente estão em segundo endereço e é um projeto em parceria com a Secretaria de Assistência Social, o que viabiliza a execução do mesmo.

GRÁFICO - Percentual de escolas públicas com alunos que permanecem pelo menos 7h em atividades escolares

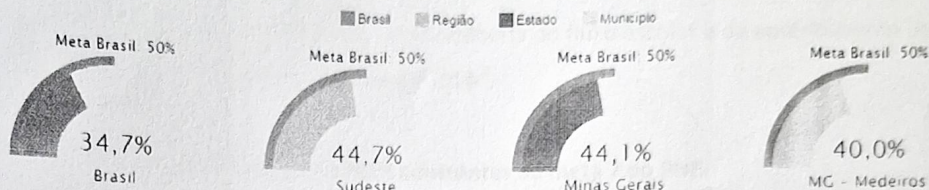

Fonte: INEP/Censo Escolar da Educação Básica - 2013

TABELA – Média de horas-aula diária dos alunos por etapa de ensino

Etapa

| Ano | Creche | Pré-Escola | Ensino Fundamental - anos iniciais | Ensino Fundamental - anos finais | Ensino Médio |
|------|--------|------------|------------------------------------|----------------------------------|--------------|
| 2010 | 11,5 | 4,1 | 4,5 | 4,4 | 4,3 |
| 2011 | 11 | 4,1 | 4,4 | 4,4 | 6,2 |
| 2012 | 11 | 4,1 | 4,4 | 4,4 | 4,3 |
| 2013 | 10,1 | 4,1 | 4,4 | 4,4 | 4,3 |

Fonte: MEC/Inep/DEED/Censo Escolar / Preparação: Todos

GRÁFICO 1 – Percentual de alunos que permanecem pelo menos 7h em atividades escolares

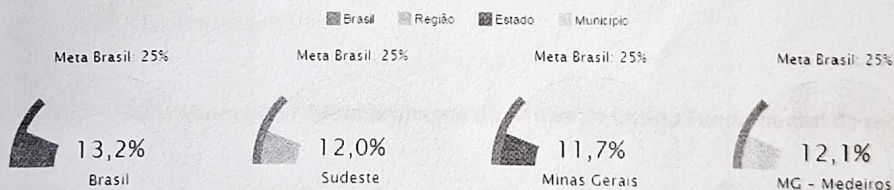

Fonte: INEP/Censo Escolar da Educação Básica - 2013



PREFEITURA MUNICIPAL DE MEDEIROS
CEP: 38.930-000 ESTADO DE MINAS GERAIS

O município ofereceu em 2014, uma turma de Tempo Integral para apenas 30 (trinta) crianças como Projeto Piloto. Não foi possível ampliá-lo para 2015 por falta de recursos financeiros e espaço. Para auxiliar este atendimento, a escola recebeu recursos do Programa Mais Educação.

Aprendizado Adequado na Idade Certa

Em relação a esse tema, o PNE previu, em sua meta 7: "Fomentar a qualidade da educação básica em todas etapas e modalidades, com melhoria do fluxo escolar e da aprendizagem de modo a atingir as seguintes médias nacionais para o IDEB":

TABELA – Médias nacionais para o IDEB constantes da meta 7 do PNE.

| IDEB | 2015 | 2017 | 2019 | 2021 |
|-------------------------------------|------|------|------|------|
| Anos iniciais do ensino fundamental | 5,2 | 5,5 | 5,7 | 6,0 |
| Anos finais do ensino fundamental | 4,7 | 5,0 | 5,2 | 5,5 |
| Ensino médio | 4,3 | 4,7 | 5,0 | 5,2 |

Fonte: PNE (Lei nº13.005/2014).

TABELA – IDEB observado e Meta projetada do 5º ano do Ensino Fundamental da rede pública

4ª série / 5º ano

| Município | IDEB Observado | | | | | Metas Projetadas | | | | | | | |
|-----------|----------------|------|------|------|------|------------------|------|------|------|------|------|------|------|
| | 2005 | 2007 | 2009 | 2011 | 2013 | 2007 | 2009 | 2011 | 2013 | 2015 | 2017 | 2019 | 2021 |
| MEDEIROS | 5,5 | 4,5 | 5,5 | 6,0 | 6,2 | 6,6 | 6,9 | 6,2 | 6,5 | 6,7 | 6,9 | 7,1 | 7,3 |

Fonte: INEP/Elaboração própria

TABELA 1 – IDEB observado e Meta projetada do 9º ano do Ensino Fundamental da rede pública

8ª série / 9º ano

| Município | IDEB Observado | | | | | Metas Projetadas | | | | | | | |
|-----------|----------------|------|------|------|------|------------------|------|------|------|------|------|------|------|
| | 2005 | 2007 | 2009 | 2011 | 2013 | 2007 | 2009 | 2011 | 2013 | 2015 | 2017 | 2019 | 2021 |
| MEDEIROS | 5,1 | 4,3 | 5,3 | 5,6 | 5,6 | 5,2 | 5,4 | 5,7 | 6,0 | 6,2 | 6,4 | 6,6 | 6,8 |

Fonte: INEP



PREFEITURA MUNICIPAL DE MEDEIROS
CEP: 38.930-000 ESTADO DE MINAS GERAIS

TABELA – Porcentagem de alunos do 5º ano do Ensino Fundamental com pontuação acima do nível considerado adequado na Prova Brasil

| Disciplina | Ano | Português | Matemática |
|------------|------|-----------|------------|
| | 2005 | 43,6 | 43,6 |
| | 2007 | 17,8 | 24,4 |
| | 2009 | 63,3 | 75,6 |
| | 2011 | 66,7 | 56 |
| | 2013 | 60,5 | 61,9 |
| | 00 | | |

Fonte: MEC/INEP – Prova Brasil/Saeb/Preparação: Todos Pela Educação

TABELA – Porcentagem de alunos do 9º ano do Ensino Fundamental com pontuação acima do nível considerado adequado na Prova Brasil

| Disciplina | Ano | Português | Matemática |
|------------|------|-----------|------------|
| | 2007 | 41,7 | 27,8 |
| | 2009 | 57,5 | 35 |
| | 2011 | 35,1 | 25,3 |
| | 2013 | 34,2 | 40,5 |
| | 0 | | |

Fonte: MEC/INEP – Prova Brasil/Saeb/Preparação: Todos Pela Educação

IMAGEM - IDEB Municipal por escola

MEDEIROS

O Ideb 2013 nos anos iniciais da rede pública cresceu e alcançou 6,0, mas não atingiu Tem o desafio de garantir mais alunos aprendendo e com um fluxo escolar adequado.

Aprendizado

6,19

Quanto maior a nota, maior o aprendizado

Fluxo

1,00

Quanto maior o valor, maior a aprovação

Ideb

6,2

Meta para o município 6,5



PREFEITURA MUNICIPAL DE MEDEIROS

CEP: 38.930-000 ESTADO DE MINAS GERAIS

| ESCOLAS DE A A Z | Ideb | Atingiu a meta | Cresceu o Ideb | Alcançou 6.00 | Situação da escola |
|--|------|----------------|----------------|---------------|--------------------|
| EM SEBASTIÃO JEMPA TORRES | 6,2 | ✓ | ✓ | ✓ | Atendida |
| EM CAPTACIÃO CARLOS RODRIGUES DA CUNHA DENTURA | - | ✓ | ✗ | ✗ | Atendida |
| EM SEBASTIÃO TEMÍDYS FORRÊS | 5,5 | ✗ | ✓ | ✗ | Atendida |

Fonte: Disponível em: www.qedu.org.br

EJA Integrada à Educação Profissional

Em relação a esse tema, o PNE previu, em sua meta 10: "Oferecer, no mínimo, 25% (vinte e cinco por cento) das matrículas de educação de jovens e adultos, nos ensinos fundamental e médio, na forma integrada à educação profissional."

GRÁFICO – Percentual de matrículas de educação de jovens e adultos na forma integrada à educação profissional

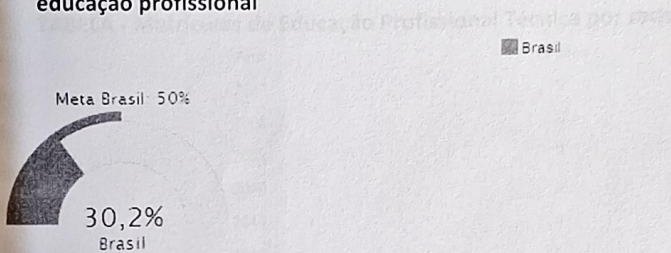

Fonte: INEP/Censo Escolar da Educação Básica – 2013

O município não oferece atualmente a modalidade EJA. A demanda de aproximadamente 15 (quinze) pessoas é atendida com a disponibilização de transporte uma vez por semana até a cidade vizinha a qual possui CESEC.

Educação Profissional

Em relação a esse tema, o PNE previu, em sua meta 11: "Triplicar as matrículas da Educação Profissional Técnica de nível médio, assegurando a qualidade da oferta e pelo menos 50% da expansão no segmento público."

Atualmente em Medeiros não há curso profissionalizante. Os alunos que interessam cursar esta modalidade de ensino precisam-se deslocar para outras cidades como Bambuí onde possui o IFMG. O mesmo acontece de várias formas: alunos de baixa de renda conseguem ficar em sistema de internato nesta instituição, outros mudam para outras cidades e os demais pagam transporte até as



PREFEITURA MUNICIPAL DE MEDEIROS
CEP: 38.930-000 ESTADO DE MINAS GERAIS

idades onde oferecem os cursos. A falta de curso dentro do território gera um déficit de profissionais.

TABELA – Matrículas de Educação Profissional Técnica total e por forma de articulação com o Ensino Médio

| Ano | Integrada | Concomitante | Subsequente |
|------|-----------|--------------|-------------|
| 2007 | 0 | 0 | 0 |
| 2008 | 0 | 0 | 0 |
| 2009 | 0 | 0 | 0 |
| 2010 | 0 | 0 | 0 |
| 2011 | 0 | 0 | 0 |
| 2012 | 0 | 0 | 0 |
| 2013 | 0 | 0 | 0 |

Fonte: MEC/Inep/DEED/Censo Escolar / Preparação: Todos Pela Educação

TABELA - Matrículas de Educação Profissional Técnica por rede

| Ano | Pública | Privada |
|------|---------|---------|
| 2007 | 0 | 0 |
| 2008 | 0 | 0 |
| 2009 | 0 | 0 |
| 2010 | 0 | 0 |
| 2011 | 0 | 0 |
| 2012 | 0 | 0 |
| 2013 | 0 | 0 |

Fonte: MEC/Inep/DEED/Censo Escolar / Preparação: Todos Pela Educação

TABELA - Matrículas de Educação Profissional Técnica por localidade

| Ano | Urbana | Rural |
|------|--------|-------|
| 2007 | 0 | 0 |
| 2008 | 0 | 0 |
| 2009 | 0 | 0 |
| 2010 | 0 | 0 |
| 2011 | 0 | 0 |
| 2012 | 0 | 0 |
| 2013 | 0 | 0 |

Fonte: MEC/Inep/DEED/Censo Escolar / Preparação: Todos Pela Educação