



# PREFEITURA MUNICIPAL DE MEDEIROS

## CEP: 38.930-000 ESTADO DE MINAS GERAIS

Conforme dados do último Censo Demográfico, no município, em agosto de 2010, a população total era de 3.444 residentes, dos quais 23 se encontravam em situação de extrema pobreza, ou seja, com renda domiciliar per capita abaixo de R\$ 70,00. Isso significa que 0,7% da população municipal vivia nessa situação. Do total de extremamente pobres, (0%) viviam no meio rural e 23 (100,0%) no meio urbano.

No acompanhamento do Plano Brasil Sem Miséria, o Ministério do Desenvolvimento Social e Combate à Fome (MDS) utiliza as informações do Cadastro Único para Programas Sociais do Governo Federal. Ele provê dados individualizados, atualizados no máximo a cada dois anos, sobre os brasileiros com renda familiar de até meio salário mínimo per capita, permitindo saber quem são, onde moram, o perfil de cada um dos membros das famílias e as características dos seus domicílios.

De acordo com os registros de março de 2013 do Cadastro Único e com a folha de pagamentos de abril de 2013 do Programa Bolsa Família, o município conta com 546 famílias registradas no Cadastro Único e 161 famílias beneficiárias do Programa Bolsa Família (29,49% do total de cadastrados). O gráfico mostra a evolução desses cadastros para o seu município:

### GRÁFICO – Evolução dos Cadastros dos Programas Sociais

**Evolução da quantidade de registros no Cadastro Único e de beneficiários do Programa Bolsa Família - 2006 a 2013**

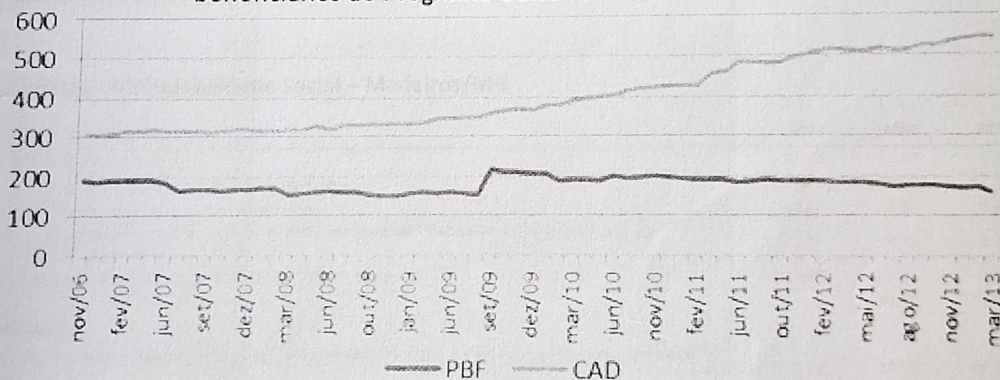

Fonte: Ministério de Desenvolvimento Social e Combate a Fome (MDS)

O município apresenta uma cobertura cadastral que supera as estimativas oficiais, de maneira que a gestão municipal do Cadastro Único deve concentrar esforços na qualificação das informações registradas e na atualização dos dados familiares. Com isso, o município poderá abrir



PREFEITURA MUNICIPAL DE MEDEIROS  
CEP: 38.930-000 ESTADO DE MINAS GERAIS

espaço para incluir no Programa Bolsa Família as famílias em extrema pobreza já cadastradas e que ainda não recebem os benefícios.

De junho de 2011 a janeiro de 2013, o município inscreveu no Cadastro Único e incluiu no Programa Bolsa Família 06 famílias em situação de extrema pobreza.

GRÁFICO – Atendimentos no PAIF e nos Serviços de Convivência e Fortalecimento de Vínculos - 2012

Atendimentos no PAIF e nos Serviços de Convivência e Fortalecimento de Vínculos - 2012

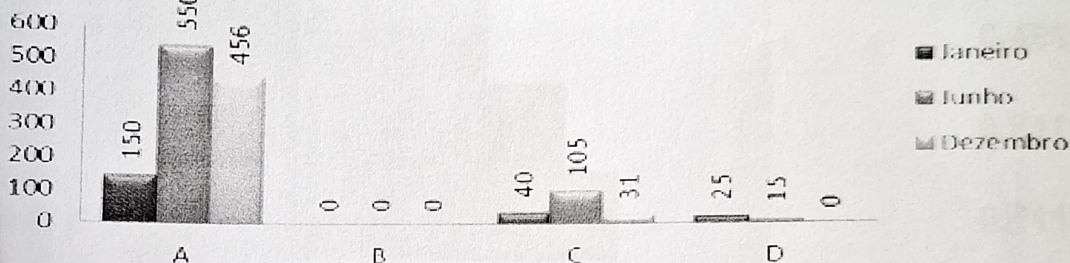

- Quantidade de famílias participando regularmente de grupos no âmbito do PAIF
- Quantidade de crianças de 0 a 6 anos em Serviços de Convivência e Fortalecimento de Vínculos
- Quantidade de crianças/adolescentes de 6 a 15 anos em Serviços Convivência Fortalecimento Vínculos
- Quantidade de jovens de 15 a 17 anos em Serviços de Convivência e Fortalecimento de Vínculos

Fonte: Ministério do Desenvolvimento Social e Combate a Fome

TABELA – Vulnerabilidade Social – Medeiros/MG

Crianças e Jovens	1991	2000	2010
Mortalidade infantil	27,82	17,63	13,80
% de crianças de 0 a 5 anos fora da escola	-	79,90	67,00
% de crianças de 6 a 14 fora da escola	28,48	2,24	0,24
% de pessoas de 15 a 24 anos que não estudam, não trabalham e são vulneráveis na população dessa faixa	-	4,15	2,76
% de mulheres de 10 a 17 anos que tiveram filhos	1,07	-	4,77
Taxa de atividade - 10 a 14 anos	-	18,10	16,85
<b>Família</b>			
% de mães chefes de família sem fundamental e com filho menor no total de mães chefes de família	5,59	3,23	20,57
% de vulneráveis e dependentes de idosos	1,96	1,05	0,41
% de crianças com até 14 anos de idade que têm renda domiciliar per capita igual ou inferior a R\$ 70,00 mensais	23,16	-	1,04
<b>Trabalho e Renda</b>			
% de vulneráveis à pobreza	59,93	32,52	17,18
% de pessoas de 18 anos ou mais sem fundamental completo e em ocupação informal	-	64,17	52,52
<b>Condição de Moradia</b>			
% da população em domicílios com banheiro e água encanada	59,88	90,39	99,51

Fonte: PNJD, Ipea e FJP

Fonte: Atlas Brasil 2013 – disponível em: <http://www.atlasbrasil.org.br/2013/>



PREFEITURA MUNICIPAL DE MEDEIROS  
CEP: 38.930-000 ESTADO DE MINAS GERAIS

### Índice de Desenvolvimento Humano

O Índice de Desenvolvimento Humano (IDHM) - Medeiros é 0,711, em 2010, o que situa esse município na faixa de Desenvolvimento Humano Alto (IDHM entre 0,700 e 0,799). A dimensão que mais contribui para o IDHM do município é Longevidade, com índice de 0,851, seguida de Renda, com índice de 0,722 e de Educação, com índice de 0,584.

Gráfico – Índice de Desenvolvimento Humano Municipal e seus componentes

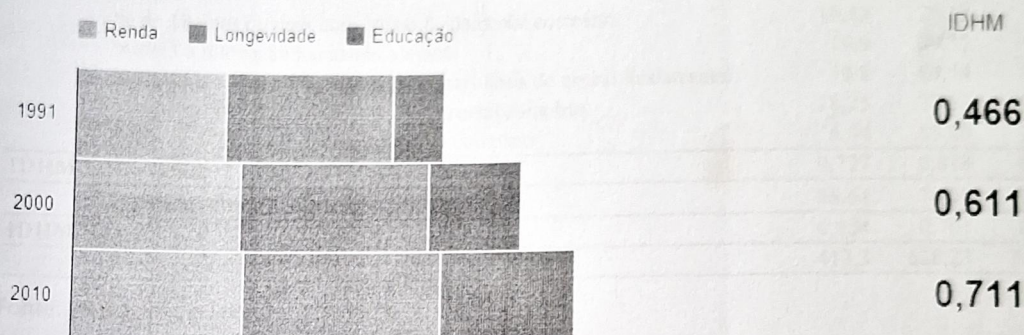

Fonte: Atlas Brasil 2013 – disponível em: <http://www.atlasbrasil.org.br/2013/>

Gráfico – Evolução do Índice de Desenvolvimento Humano Municipal

Evolução do IDHM - Medeiros - MG

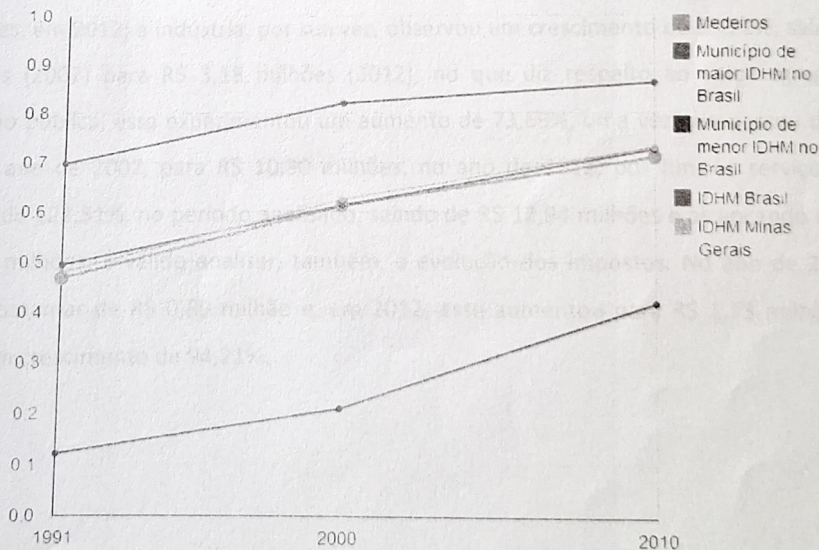



# PREFEITURA MUNICIPAL DE MEDEIROS

CEP: 38.930-000 ESTADO DE MINAS GERAIS

Fonte: Atlas Brasil 2013 –disponível em: <http://www.atlasbrasil.org.br/2013/>

**TABELA – Índice de Desenvolvimento Humano Municipal e seus componentes**

Índice de Desenvolvimento Humano Municipal	1991	2000	2010
<b>IDHM</b>	<b>0,466</b>	<b>0,611</b>	<b>0,711</b>
<b>Componentes</b>			
<b>IDHM Educação</b>	0,219	0,398	0,584
% de 18 anos ou mais com ensino fundamental completo	19,13	26,13	34,3
% de 5 a 6 anos frequentando a escola	19,9	79,32	98,9
% de 11 a 13 anos frequentando os anos finais do ensino fundamental	38,8	64,54	100
% de 15 a 17 anos com ensino fundamental completo	28,25	37,03	66,78
% de 18 a 20 anos com ensino médio completo	6,94	15,86	39,49
<b>IDHM Longevidade</b>	0,727	0,818	0,851
Esperança de vida ao nascer (em anos)	68,61	74,07	76,04
<b>IDHM Renda</b>	0,634	0,701	0,722
Renda per capita (em R\$)	413,3	628,23	715,52

Fonte: PNUD, Ipea e FJP

## Aspectos Econômicos

Uma medida adequada para analisar os aspectos econômicos municipais são os valores agregados ao PIB por cada um dos setores. Medeiros, em relação aos valores agregados, observou-se o seguinte: a agropecuária aumentou 149,07%, passando de R\$ 24,36 milhões, em 2007, para R\$ 60,68 milhões, em 2012; a indústria, por sua vez, observou um crescimento de 99,22%, saindo de R\$ 1,59 milhões (2007) para R\$ 3,18 milhões (2012); no que diz respeito ao valor agregado pela administração pública, essa experimentou um aumento de 73,69%, uma vez que passou de R\$ 5,93 milhões, no ano de 2007, para R\$ 10,30 milhões, no ano de 2012; por fim, os serviços tiveram crescimento de 122,51%, no período analisado, saindo de R\$ 12,94 milhões e alcançando o patamar de R\$ 28,80 milhões. É válido analisar, também, a evolução dos impostos. No ano de 2007 esses estavam no patamar de R\$ 0,89 milhão e, em 2012, esse aumentou para R\$ 1,73 milhões, o que representa um crescimento de 94,21%.

## Produção



GRÁFICO – Participação dos setores econômicos no Produto Interno Bruto do Município – 2010

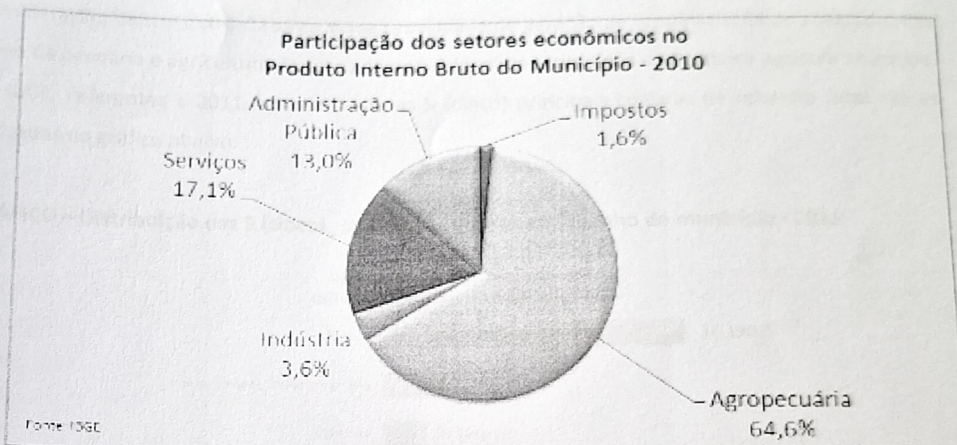

Fonte: IBGE

A estrutura econômica municipal demonstrava participação expressiva do setor Agropecuário, o qual respondia por 61,7% do PIB municipal. Cabe destacar o setor secundário ou industrial, cuja participação no PIB era de 3,9% em 2010, contra 3,5% em 2005. Variação contrária à verificada no Estado, em que a participação industrial cresceu de 3,5% em 2005 para 26,4% em 2010.

GRÁFICO – Taxa de crescimento do PIB nominal por setor econômico no Município e no Estado – 2005 a 2010

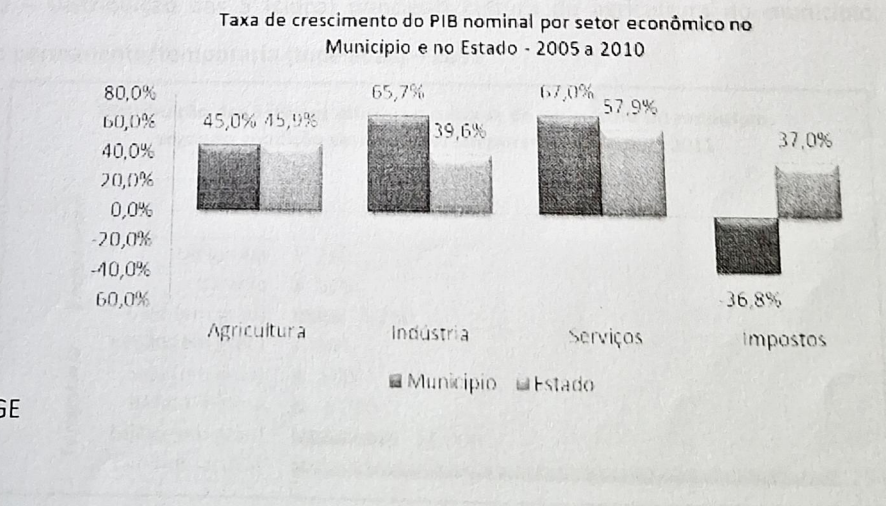

Fonte: IBGE



Quando analisamos os aspectos econômicos do município, é importante levar em consideração, dentre outros fatores, a sua capacidade de geração de renda através de atividades nas áreas da pecuária e agricultura. No caso da pecuária, dados coletados da Pesquisa Agrícola Municipal do IBGE, referentes a 2011, apontam que as 5 (cinco) principais culturas de rebanho local são as indicadas no gráfico abaixo:

**GRÁFICO – Distribuição das 5 (cinco)\_ principais culturas de rebanho do município - 2011**

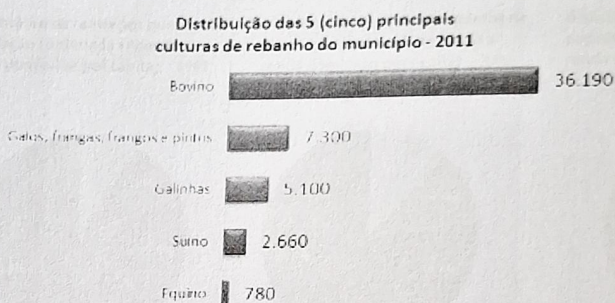

Fonte: IBGE – Pesquisa Produção Pecuária Municipal (PAM)

Além do campo da pecuária, a supracitada pesquisa também fornece dados acerca da área de agricultura local. Neste caso, foram coletados dados acerca das 5 (cinco) principais culturas de agricultura do município, divididas entre aquelas permanentes e aquelas temporárias, conforme demonstrado no gráfico que segue:

**GRÁFICO – Distribuição das 5 (cinco) principais cultura de agricultura do município, segundo condição permanente/temporária (toneladas) – 2011**

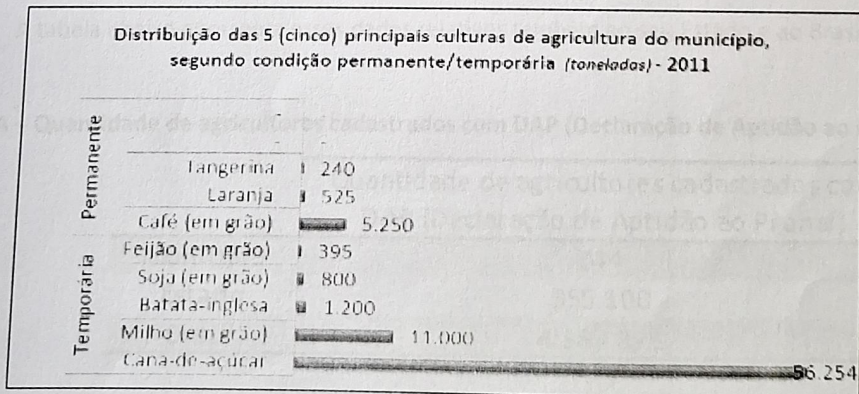

Fonte: IBGE – Pesquisa Produção Agrícola Municipal (PAM)



PREFEITURA MUNICIPAL DE MEDEIROS  
CEP: 38.930-000 ESTADO DE MINAS GERAIS

**QUADRO – Distribuição de Renda da População – 1991, 2000 e 2010**

Renda, Pobreza e Desigualdade - Medeiros - MG

	1991	2000	2010
Renda per capita (em R\$)	413,30	628,23	715,52
% de extremamente pobres	13,07	-	0,33
% de pobres	35,31	9,46	4,78
Índice de Gini	0,59	0,53	0,46

Fonte: PNUD, Ipea e FJP

Distribuição da renda por quintos da população (ordenada segundo a renda domiciliar per capita) - 1991

Distribuição da renda por quintos da população (ordenada segundo a renda domiciliar per capita) - 2000

Distribuição da renda por quintos da população (ordenada segundo a renda domiciliar per capita) - 2010

1º Quinto  
2º Quinto  
3º Quinto  
4º Quinto  
5º Quinto

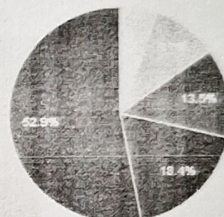
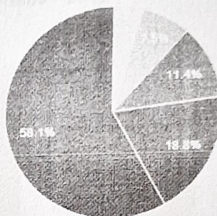
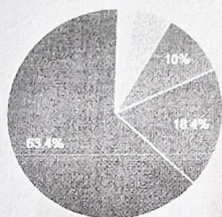

Fonte: Atlas Brasil 2013 –disponível em <http://www.atlasbrasil.org.br/2013/>

O município possuía 437 agricultores familiares em 2006, que correspondia a 75% dos seus produtores. Esses agricultores familiares acessavam a 34% da área, ocupavam 62% da mão-de-obra do setor e participavam com 32% do valor da produção agropecuária municipal.

Atualmente, temos 344 agricultores familiares cadastrados com DAP (Declaração de Aptidão ao PRONAF) neste município.

A tabela abaixo apresenta esses dados relativos também ao seu Estado e ao Brasil:

**TABELA – Quantidade de agricultores cadastrados com DAP (Declaração de Aptidão ao PRONAF)**

Quantidade de agricultores cadastrados com DAP (Declaração de Aptidão ao Pronaf)	
Município	344
Estado	355.100
Brasil	4.395.395

Fonte: Ministério do Desenvolvimento Agrário



PREFEITURA MUNICIPAL DE MEDEIROS  
CEP: 38.930-000 ESTADO DE MINAS GERAIS

**Mercado de Trabalho**

Conforme dados do último Censo Demográfico, o município, em agosto de 2010, possuía 1.879 pessoas com 10 anos ou mais de idade economicamente ativas, sendo que 1.834 estavam ocupadas e 46 desocupadas. A taxa de participação ficou em 63,4% e a taxa de desocupação municipal foi de 2,4%.

No tocante à taxa de desemprego, o gráfico abaixo fornece indicativos de maneira comparativa

**GRÁFICO – Taxa de desemprego por área selecionada – 2010**

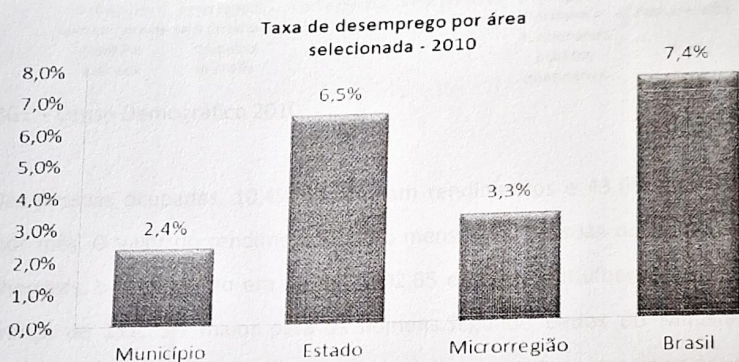

Fonte: IBGE – Censos Demográficos 2000 e 2010

A distribuição das pessoas ocupadas por posição na ocupação mostra que 18,2% tinham carteira assinada, 26,3% não tinham carteira assinada, 31,5% atuam por conta própria e 1,2% de empregadores. Servidores públicos representavam 13,7% do total ocupado e trabalhadores sem rendimentos e na produção para o próprio consumo representavam 9,0% dos ocupados.





# PREFEITURA MUNICIPAL DE MEDEIROS

CEP: 38.930-000 ESTADO DE MINAS GERAIS

## GRÁFICO – Pessoas ocupadas por posição na ocupação - 2010

Pessoas ocupadas por posição na ocupação - 2010

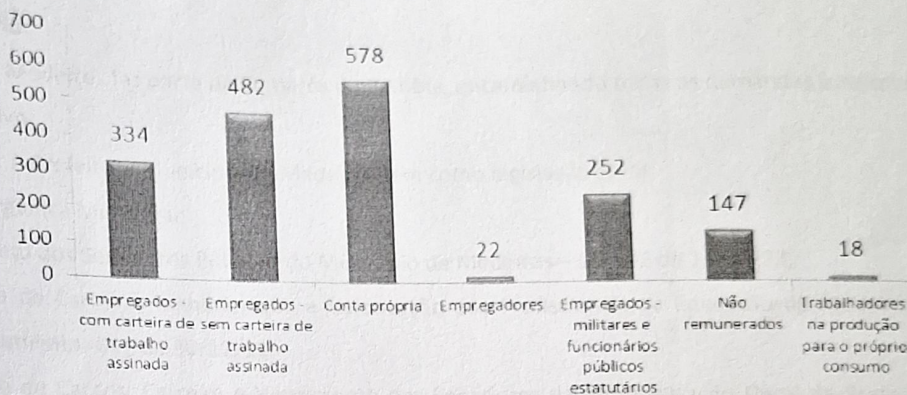

Fonte: IBGE – Censo Demográfico 2010

Das pessoas ocupadas, 10,4% não tinham rendimentos e 43,6% ganhavam até um salário mínimo por mês. O valor do rendimento médio mensal das pessoas ocupadas era de R\$ 1.167,15. Entre os homens, o rendimento era de R\$ 1.502,65 e entre as mulheres de R\$ 648,46 apontando uma diferença de 131,73% maior para os homens. Segundo dados do Ministério do Trabalho e Emprego, o mercado de trabalho formal do município apresentou, por cinco anos, saldo positivo na geração de novas ocupações entre 2005 e 2012. O número de vagas criadas neste período foi de 178. No último ano, as admissões registraram 505 contratações, contra 460 demissões.

## GRÁFICO – Admitidos e desligados no município – 2005 a 2010

Admitidos e desligados no Município - 2005 a 2012

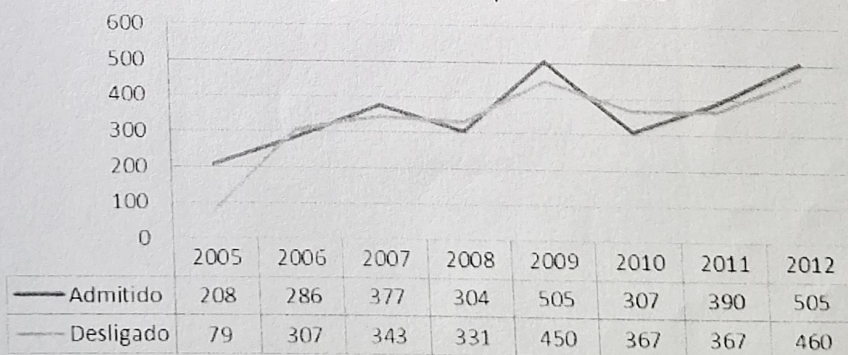

Fonte: Ministério do Trabalho e Emprego (TEM) – Cadastro Geral de Empregados e Desempregados



PREFEITURA MUNICIPAL DE MEDEIROS  
CEP: 38.930-000 ESTADO DE MINAS GERAIS

**Administração Pública**

**Estrutura**

**Judiciário:**

Medeiros faz parte da Comarca de Bambuí, encaminhando todas as demandas à mesma.

**Executivo:**

A Prefeitura Municipal de Medeiros tem como legislação geral:

- Lei Orgânica Municipal;
- Estatuto dos Servidores Públicos do Município de Medeiros – Lei 072 de 15/10/93;
- Plano de Carreira, Remuneração e Valorização dos Profissionais da Educação de Medeiros – Lei Complementar 017 de 30/12/11;
- Plano de Cargos, Carreira e Vencimento dos Servidores da Administração Geral da Prefeitura de Medeiros.



PREFEITURA MUNICIPAL DE MEDEIROS

CEP: 38.930-000 ESTADO DE MINAS GERAIS

QUADRO – Organograma do Executivo Municipal

# Organograma Organizacional da Prefeitura Municipal de Medeiros/MG.

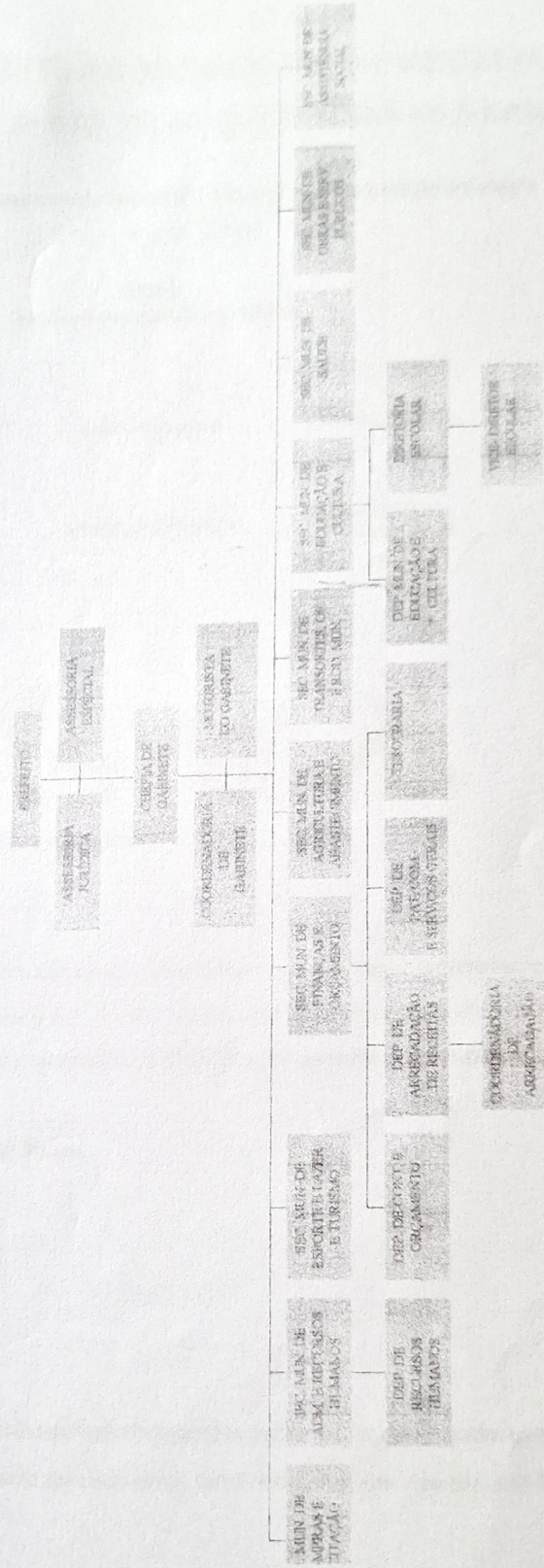

Fonte: Prefeitura Municipal de Medeiros



# PREFEITURA MUNICIPAL DE MEDEIROS

CEP: 38.930-000 ESTADO DE MINAS GERAIS

## QUADRO – Organograma da Secretária Municipal de Educação e Cultura

Organograma da SEMEC

SEMEC

Secretaria Municipal de Educação e Cultura

Diretoria de Alimentação  
Escolar

Diretoria Pedagógica

Diretoria de Cultura

Secretaria Administrativa

Biblioteca Pública  
Carlos Drumond Andrade



Fonte: Prefeitura Municipal de Educação e Cultura

### Legislativo

A Câmara Municipal de Vereadores de Medeiros possui seu Regimento Interno estabelecido pela Resolução 158/2002 de 10/04/2002. Os servidores têm seus deveres e direitos resguardados pela mesma legislação da Prefeitura Municipal de Medeiros. Anualmente, a Câmara elabora e aprova seu Planejamento Orçamentário.

Está organizada da seguinte forma:

- Mesa Diretora;
- Setor de Finanças;
- Assessoria Jurídica;
- Setor de Serviços Gerais;
- Gabinete e Secretaria da Câmara.

Possui ainda Comissões Permanentes distribuídas entre os nove vereadores para divisão e organização dos serviços. Fazem parte de cada uma, um Presidente, um Relator, um Membro e um Suplente. São elas:



# PREFEITURA MUNICIPAL DE MEDEIROS

CEP: 38.930-000 ESTADO DE MINAS GERAIS

- Finanças e Orçamento
- Legislação, Justiça e Redação Final;
- Obras e Serviços Públicos;
- Educação, Saúde e Assistência;
- Direitos Humanos;
- Meio Ambiente;
- Transporte e Trânsito

## Capacidade Técnica

A Administração Municipal conta com 270 servidores, entre os quais 53,7% são estatutários.

Entre 2009 e 2010 o município não realizou concurso público.

GRÁFICO – Total de servidores da administração municipal segundo tipo de vínculo – 2011

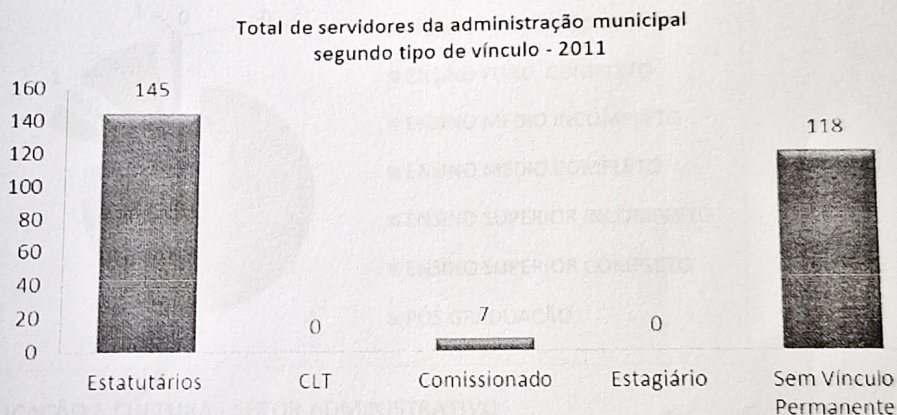

Fonte: IBGE – Pesquisa de Informações Básicas Municipais (MUNIC) – 2011

## QUADROS - Escolaridade dos servidores da Prefeitura Municipal de Medeiros por setor

SEC. FINANÇAS E ORÇAMENTO / SEC. ADM E RECURSOS HUMANOS .

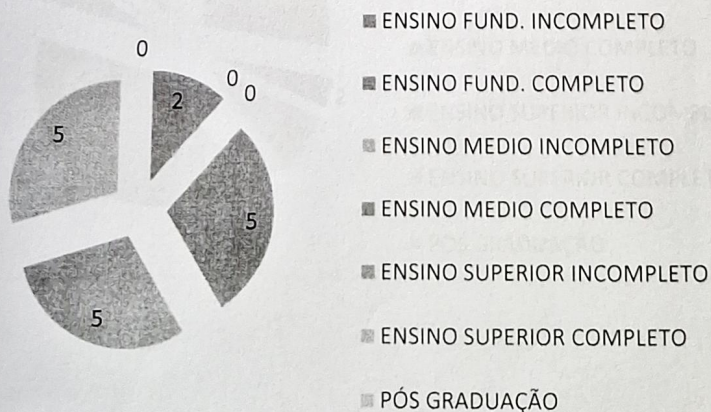



PREFEITURA MUNICIPAL DE MEDEIROS  
CEP: 38.930-000 ESTADO DE MINAS GERAIS

SEC. SAÚDE

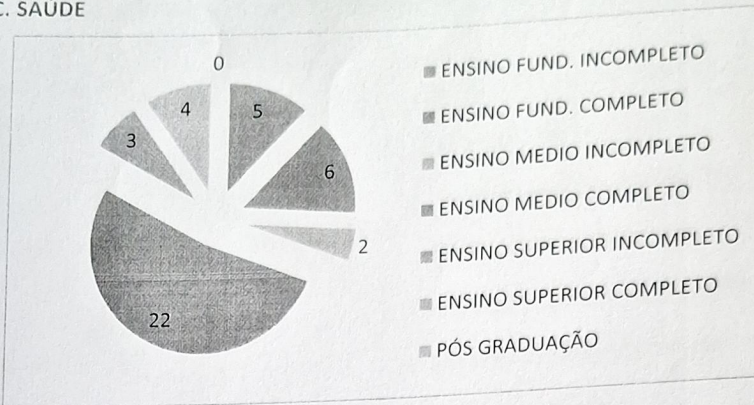

SEC. OBRAS E RODOVIAS MUNICIPAIS / SEC. DE TRASPORTE

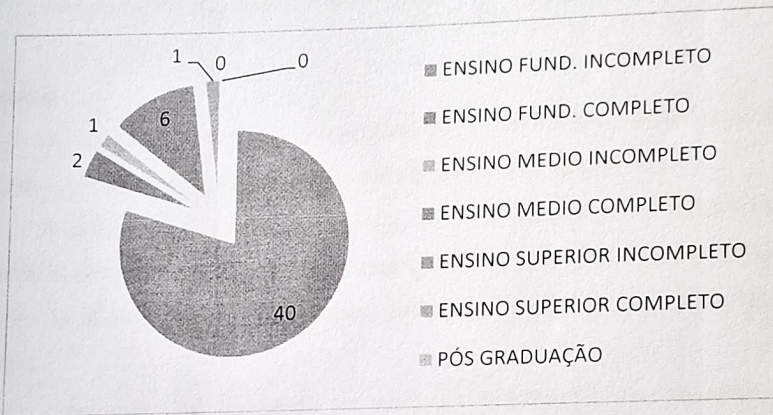

SEC. EDUCAÇÃO E CULTURA - SETOR ADMINISTRATIVO

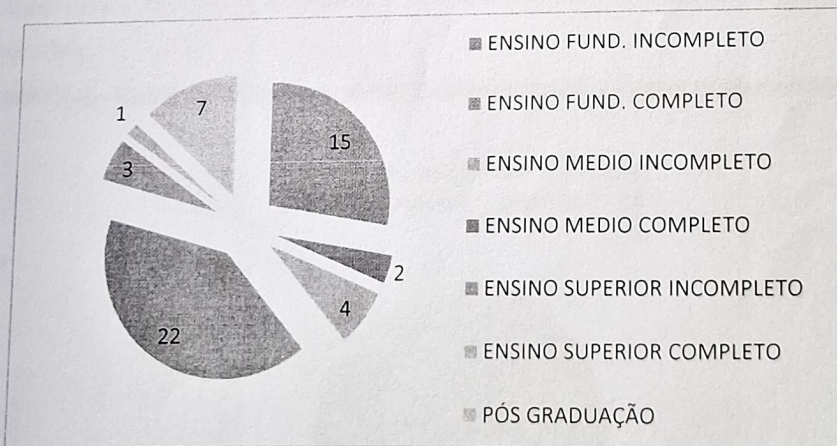



PREFEITURA MUNICIPAL DE MEDEIROS  
CEP: 38.930-000 ESTADO DE MINAS GERAIS

SEC. EDUCAÇÃO E CULTURA - SETOR PEDAGÓGICO

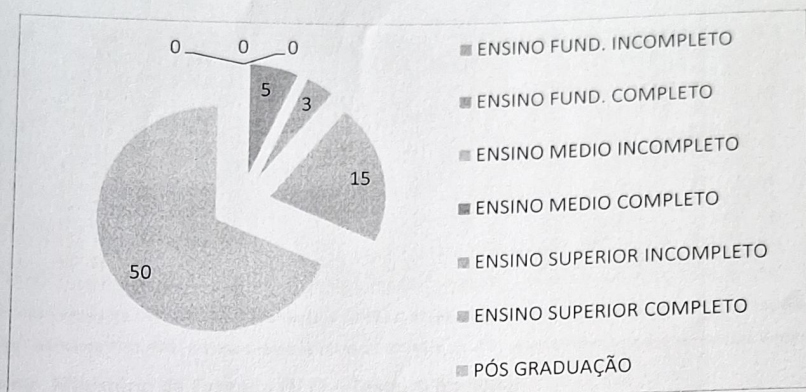

Fonte: Prefeitura Municipal de Medeiros - 2015

**Finanças**

A receita orçamentária do município passou de R\$ 4,6 milhões em 2005 para R\$ 7,3 milhões em 2011, o que retrata uma alta de 61,2% no período ou 12,67% ao ano.

A proporção das receitas próprias, ou seja, geradas a partir das atividades econômicas do município, em relação à receita orçamentária total, passou de 3,83% em 2005 para 2,42% em 2011, e quando se analisa todos os municípios juntos do estado, a proporção diminuiu de 24,48% para 23,71%.

A dependência em relação ao Fundo de Participação dos Municípios (FPM) aumentou no município, passando de 62,00% da receita orçamentária em 2005 para 62,20% em 2011. Essa dependência foi superior àquela registrada para todos os municípios do Estado, que ficou em 23,76% em 2011.

**GRÁFICO – Distribuição percentual das 5 (cinco) principais despesas do município – 2011**

Distribuição percentual das 5 (cinco) principais despesas do município - 2011

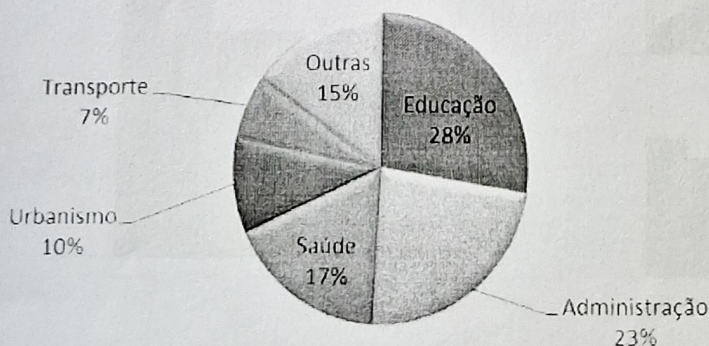



# PREFEITURA MUNICIPAL DE MEDEIROS

CEP: 38.930-000 ESTADO DE MINAS GERAIS

Município: Medeiros  
UF: MG  
Ano: 2014

Mês	FPM	ITR	IOF	LC 87/96	LC 87/96-1579	CIDE	FEXFUNDEF	FUNDEB	Total	
01	559.591,32	174,99	0,00	1.358,01	0,00	1.292,87	34.630,70	0,00	190.381,88	787.429,77
02	597.561,68	135,33	0,00	1.358,01	0,00	0,00	0,00	0,00	155.464,37	754.519,39
03	354.470,65	449,46	0,00	0,00	0,00	0,00	0,00	0,00	138.208,98	493.128,69
04	404.568,57	158,23	0,00	1.358,01	0,00	0,00	0,00	0,00	138.073,73	544.158,54
05	539.137,34	101,13	0,00	1.358,01	0,00	0,00	0,00	0,00	140.928,27	681.524,75
06	404.318,22	90,32	0,00	1.358,01	0,00	0,00	0,00	0,00	130.911,91	536.678,46
07	347.258,20	572,36	0,00	1.358,01	0,00	0,00	0,00	0,00	130.704,73	479.893,30
08	421.859,61	874,67	0,00	1.358,01	0,00	0,00	0,00	0,00	133.060,57	557.152,86
09	369.795,24	7.922,21	0,00	1.358,01	0,00	0,00	0,00	0,00	137.277,39	515.352,85
10	349.494,56	30.472,88	0,00	1.358,01	0,00	0,00	0,00	0,00	134.359,04	515.684,49
11	462.600,75	1.438,70	0,00	1.358,01	0,00	0,00	0,00	0,00	145.567,75	610.965,21
12	803.029,00	487,96	0,00	2.716,02	0,00	0,00	0,00	0,00	149.095,59	953.328,57
	5.613.685,14	42.878,24	0,00	16.296,12	0,00	1.292,87	34.630,70	0,00	1.724.033,81	7.432.816,88

A partir de 1998, dos valores do FPM, FPE, IPI-Exportação e ICMS LC 87/96, já está descontada a parcela de 15% (quinze por cento) destinada ao FUNDEF.

A partir 2007, dos valores do FPM, FPE, IPI-Exportação e ICMS LC 87/96 e do ITR, já estão descontados da parcela destinada ao FUNDEB.

Fonte: Ministério da Fazenda (MF) – Tesouro Nacional

TABELA - Receitas Municipais

RECEITAS POR FONTES	
<b>RECEITAS CORRENTES</b>	
RECEITA TRIBUTÁRIA	403.000,00
RECEITAS DE CONTRIBUIÇÕES	130.000,00
RECEITA PATRIMONIAL	59.000,00
RECEITA DE SERVIÇOS	10.000,00
TRANSFERÊNCIAS CORRENTES	19.697.100,00
OUTRAS RECEITAS CORRENTES	752.000,00
DEDUÇÃO PARA FORMAÇÃO DO FUNDEB	-2.596.400,00
<b>SUB TOTAL</b>	<b>18.454.700,00</b>
<b>RECEITAS DE CAPITAL</b>	
OPERAÇÕES DE CRÉDITO	500.000,00
ALIENAÇÃO DE BENS	70.000,00
TRANSFERÊNCIAS DE CAPITAL	1.846.000,00
OUTRAS RECEITAS DE CAPITAL	417.300,00
<b>SUB TOTAL</b>	<b>2.833.300,00</b>

Fonte: Prefeitura Municipal de Medeiros/MG

GRÁFICO - Despesas, receitas e Produto Interno Bruto de Medeiros/MG

Despesas e Receitas orçamentárias

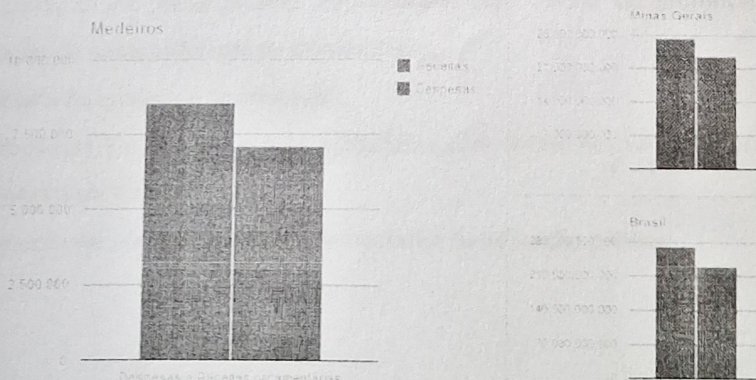





PREFEITURA MUNICIPAL DE MEDEIROS  
CEP: 38.930-000 ESTADO DE MINAS GERAIS

Produto Interno Bruto (Valor Adicionado)

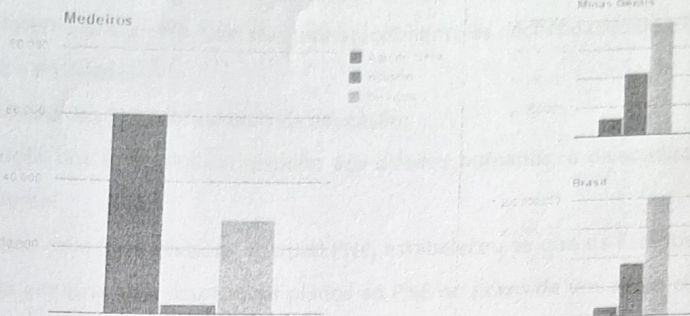

Fonte: Ministério da Fazenda Secretaria do Tesouro Nacional

### Planejamento

Em Medeiros, as Secretarias possuem autonomia para planejar suas ações cotidianas e se reúnem para trabalhar projetos de intersetorialidade.

### PLANOS DE EDUCAÇÃO

A Constituição Federal de 1988 estabelece, em seu art.214, que deverá ser elaborado um Plano Nacional de Educação de duração decenal definidor de "diretrizes, objetivos, metas e estratégias de implementação para assegurar a manutenção e desenvolvimento do ensino em seus diversos níveis, etapas e modalidades". Como fruto de longa e complexa construção social, foi aprovado o novo Plano Nacional de Educação (2014-2024) por meio da Lei nº 13.005/2014, cujas diretrizes indicadas no art.2º são:

- I - erradicação do analfabetismo;
- II - universalização do atendimento escolar;
- III - superação das desigualdades educacionais, com ênfase na promoção da cidadania e na erradicação de todas as formas de discriminação;
- IV - melhoria da qualidade da educação;
- V - formação para o trabalho e para a cidadania, com ênfase nos valores morais e éticos em que se fundamenta a sociedade;
- VI - promoção do princípio da gestão democrática da educação pública;



PREFEITURA MUNICIPAL DE MEDEIROS  
CEP: 38.930-000 ESTADO DE MINAS GERAIS

- VII - promoção humanística, científica, cultural e tecnológica do País;
- VIII - estabelecimento de meta de aplicação de recursos públicos em educação como proporção do Produto Interno Bruto - PIB, que assegure atendimento às necessidades de expansão, com padrão de qualidade e equidade;
- IX - valorização dos (as) profissionais da educação;
- X - promoção dos princípios do respeito aos direitos humanos, à diversidade e à sustentabilidade socioambiental.

Como uma das previsões do atual PNE, estabeleceu-se que os Estados e Municípios deverão elaborar ou adequar seus respectivos planos ao PNE no prazo de um ano a contar da publicação do referido PNE (art.8º, da Lei nº 13.005/2014).

No que concerne à esfera estadual, a Constituição Mineira afirma que o Plano Estadual de Educação deve visar à articulação, à integração do poder público e à adaptação ao Plano Nacional. No âmbito da legislação estadual, a lei 19.481/2011 aprovou o Plano Decenal de Educação do Estado (PDEE) para o decênio 2011-2020, definindo diretrizes para a elaboração dos Planos Decenais dos Municípios. O PDEE está atualmente passando por revisão para sua adequação ao PNE.

Já em relação ao âmbito do Município de Medeiros, tem como primeiro e único Plano Decenal Municipal de Educação o aprovado pela Lei 265/2006, com vigência para 2004/2014. Em avaliação, concluiu que mais de 50% das metas foram alcançadas em meados do Plano. Algumas metas propostas à longo prazo foram concluídas no seu segundo ano, como por exemplo a implantação de laboratórios de informática nas escolas e de cursos para habilitação dos professores com a graduação em pedagogia.

Atualmente o novo PDME para adequação ao Nacional e Estadual se encontra em fase de diagnóstico.

## **EDUCAÇÃO DO MUNICÍPIO**

### **Histórico da Educação no Município**

As primeiras notícias sobre a existência da região, contam da doação de vinte sesmarias confiadas à Inácio Corrêa Pamplona, Manoel Medeiros e Jacinto Medeiros, (para alguns historiadores trata-se de João e José Medeiros, também conhecidos como irmãos Medeiros) isto por volta do ano de 1765.



# PREFEITURA MUNICIPAL DE MEDEIROS

CEP: 38.930-000 ESTADO DE MINAS GERAIS

Os primeiros habitantes foram os índios Caiapós, Arachás e Pimenteiros, depois surgiram quilombos.

A sede do município de Medeiros era uma região recoberta por floresta tropical, conhecida como Mata da Corda, servida pela antiga "Picada de Goiás", onde era feito o trânsito de boiadas vindas do Triângulo Mineiro, com destino ao Oeste e Sul de Minas. A origem do nome é devido aos condutores que faziam costumeiramente ponto de almoço ou pousada na fazenda dos irmãos Medeiros.

E assim foram surgindo as primeiras fazendas do Município. Construíram uma capela de pau-a-pique em louvor a São José, estabeleceu-se uma loja como ponto de comércio e em uma pequena casa de pau-a-pique com piso de chão batido funcionou a primeira escola com uma sala de aula.

A Segunda escola funcionou onde hoje é a Praça José de Faria Leite, e a terceira escola funcionou em frente a atual Praça Militão Miranda, com aulas de quarta a sábado, das onze às dezesseis horas, As séries eram multisseriadas com uma média de vinte e duas crianças, que vinham dos diversos locais e fazendas, a pé ou a cavalo. Os alunos aprendiam a soletrar tabuada, em vez de caderno usavam lousa para escrever. Durante o recreio brincavam de futebol com lobeira (fruta do cerrado). A palmatória era usada para corrigir os alunos que promoviam indisciplina.

Nessa época, alguns fazendeiros, de maior poder aquisitivo, pagavam professores para ensinarem seus filhos em casa.

Em 1938, criaram-se as Escolas Reunidas de Medeiros, que tinha a sede em Medeiros e outras Escolas nas comunidades rurais do município, que em 1962 passou-se a denominar Escolas Reunidas José Sabino da Paixão ministrando aulas até a 4ª série. Só em 1974 que estendeu suas turmas, ficando com o 1º grau completo e denominando Escola Estadual José Sabino da Paixão. Em 1980 e 1990 implantou respectivamente a Pré-Escola e o 2º grau profissionalizante.

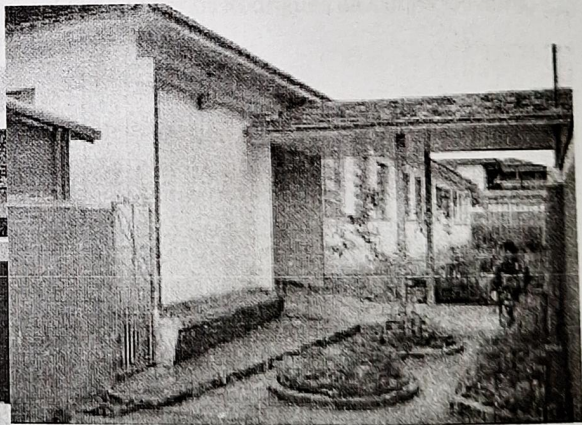
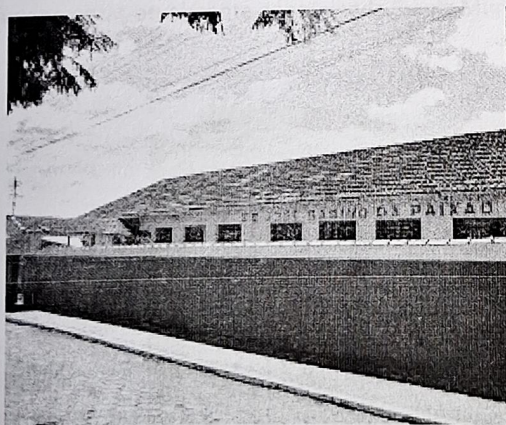



PREFEITURA MUNICIPAL DE MEDEIROS  
CEP: 38.930-000 ESTADO DE MINAS GERAIS

No ano de 1998 houve a municipalização do Ensino Fundamental dividindo a escola em duas. A Escola Estadual José Sabino da Paixão continuou com Pré-Escola e Ensino Médio e o Ensino Fundamental passou a fazer parte da nova escola, então municipalizada, denominada Escola Municipal Sebastião Lemos Tôrres, ambas funcionando no mesmo prédio estadual.

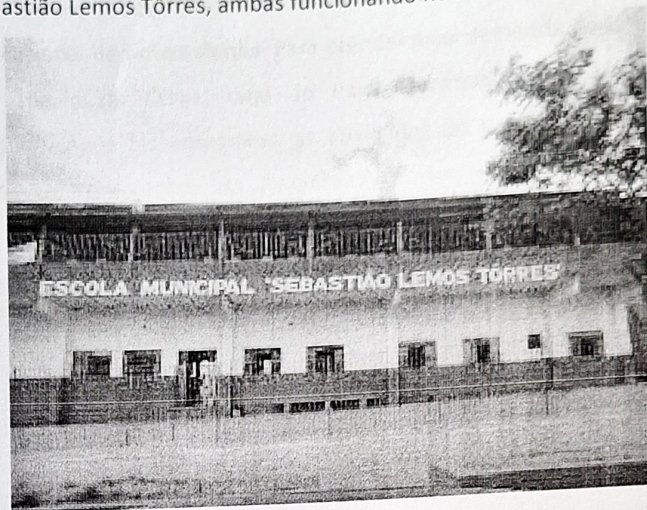

Apenas em 2004, com a construção do prédio, é que a Escola Municipal Sebastião Lemos Tôrres teve sua sede própria.

Em 2005, a Escola Municipal e Estadual citadas acima, implantaram juntas, através de parceria do Município com Estado, um projeto com alunos em tempo integral na escola, sendo pioneiro no Estado de Minas Gerais.

No ano de 1959 na região do Alto de Café, criou-se a Escola Combinada Capitão Carlos Rodrigues da Cunha Oliveira, que depois de muitas mudanças e grandes melhorias continua seu funcionamento até os dias de hoje, atendendo desde o pré-escolar até o nono ano do ensino fundamental, atualmente denominada Escola Municipal Capitão Carlos Rodrigues da Cunha Oliveira.

